朝鮮日報

發行所 京城府三角町七一番地 朝鮮日報社 電話 二三六四 振替口座京城四〇九九
發行人 印刷人

婦人界에 一言을 告함 (上)

天地之道는 一陰一陽而已니 四時와 五行이 皆陰陽에 功用인 자라 易之道ㅣ 乾坤으로 始하야 變化無窮하니 乾은 陽이오 坤은 陰이라 乾道成男하고 坤道成女라 …

大戰後佛國의 社會産業狀態 (續)

罷業 及 其原因

書堂敎授에 對하야 學究先生에게 (二)

東史評林 (九三)

新羅 高句麗 百濟

新羅脫解王二年에 拜瓠公爲大輔하다
○親祀始祖廟하다
按脫解王元年丁巳는 高句麗太祖王五年이오 百濟多婁王三十年이오 東漢明帝中元二年이오 日本垂仁七十七年이오 西曆紀元五十七年이라
新羅脫解王三年에 與日本으로 結好交聘하다
日本이 遣使修好하니 和之結交하더라
高句麗太祖王七年에 京都大水하다
大水ㅣ 氾濫하야 漂沒人戶者ㅣ 甚多러라
新羅脫解王五年에 馬韓將孟召ㅣ 來降하다
…
新羅脫解王九年에 始林間에 有鷄하다
…

苦學生의 前途

權南岡

新文明

朝鮮學生大會主催의 各地巡廻大講演

演士 高漢承 金允經 金仁善 權梓洙 李卯默 方定煥 宋奉瑀 鄭聖鳳 辛景壽 金瓚斗

京義線

開城	七月廿八日
黃州	同廿九日
平壤	卅日,卅一日
定州	八月一日
宣川	同二日
義州	同三日

八月四日京城着

京元線

鐵原	七月廿八日
元山	同廿九日

永興	同三十日
咸興	同卅一日

八月一日京城着

湖南及京釜線

公州	八月五日着 六日
全州	同八日
光州	同九日
羅州	同十日
木浦	同十一日
晉州	同十四日
統營	同十六日
馬山	同十七日
草梁	同十九日
大邱	同二十日
慶州	同廿一日
錦山	同廿二日
京城	同廿三日

遠處通信治療大福音
梅毒神藥 拔梅丸
淋疾神藥 治冷丸
京城府鳳翼洞一四〇番地
昌德醫院
花柳病專門製藥部

夏節에 補藥을 求하시라면

補陽丸
先天不足 氣血大敗 滋陰强陽 神經衰弱
胃腎 夜夢不足 精神遺洩 腦首困倦
飲食不化 力神効氣
定價 一個月 十圓 二個月 十九圓
京城鍾路四丁目九番地
亞一商會製藥部

各種蚊帳發賣
生絲蚊帳 甲號 三十圓
生絲蚊帳 乙號 二十圓
生絲蚊帳 丙號 十七圓
綱紗蚊帳 甲號 十一圓
又 乙號 十圓
又 丙號 八圓
同 七圓
俵布蚊帳 甲號 六圓五十錢
同 乙號 六圓
同 丙號 五圓
夏節用綢緞布木綿及各種具備
京城鍾路二丁目 八十番地
金成商店

開業廣告
洋靴界明星
昌信靴店 主 李安在
京城鍾路通四丁目一五〇番地

金銀美術製造販賣
本人이 八年前에 金銀物商廣東商會를 經營하와 一般의 好評을 博得하얏사옵은 諸位의 諒燭하시는 바어니와 今般規模를 擴張키 爲하야 同商會를 讓渡하옵고 左記處所에 完信商會를 設立하와 大大的으로 經營하오니 江湖諸位는 益益愛顧하소셔
京城府鍾路通二丁目四三番地 (京城地方法院上隅)
完信商會 主 李完敏

謹啓 夏節에 四海諸位의 健康을 祝하오며 將來에 益加賜愛하심을 望하옵니다 今般夏期를 際하야 已往垂惠하심을 萬一이라도 報答할 次로 織物界萬般物貨를 無漏完備하옵고 廉價提供하오니 益益需用하옵소셔
京城南大門通一ノ一二一 (電話六四二番)振替京城一五八〇番
柳在明綢緞布木商店

新築落成과 特別割引
新築落成한 本店의 全景
盛夏酷暑之際에 江湖僉位의 益益御健康을 仰祝하오며 愛顧하심을 感謝하오나 弊店이 多年間僉位의 愛顧하심으로 業務가 益益發展하옵는 中今般家屋을 新築하옵는 同時에 諸般機具及原料를 豊備하고 新築落成을 自祝키 爲하야 七月廿八日부터 八月廿八日까지 一個月間賣價에서 一割引와 隨求酬應하겟사오니 倍前注文을 務望
但地方注文은 親切丁寧히 迅速酬應함
京城鍾路一丁目(地方法院上隅)
韓敬善洋靴店
電話 二六六八番

至急警告
獨逸製「世昌」票바늘의 品質이 優良하고 多大히 팔님을 羨望하야 粗惡한 바늘에 本行專用權이 잇는 如上의 登錄商標를 僞造貼付하야 販賣하는 不德한 商人에게 告하노라
本年八月卅一日々지 市場에 在한 該僞造「바늘」全部를 回收하야 各自自己의 商標를 바구어 부치라 萬一 本年九月一日以后에 尙히 市場에 僞造品을 發見하는 時에는 當行은 毫도 假借치 안코 斷然한 處置를 行하겟노라
右警告함
大正九年七月卅一日
「世昌」票縫針販賣元
仁川 世昌洋行
特約販賣店
京城 朝鮮洋行
仁川 井上藤吉商店
同 天理公司

梅毒根治快治丸
京城鍾路一丁目一一番地
普仁堂藥房
振替京城 五六一一

日本人奴隸取扱

華盛頓州의 [illegible] 메크레ー스 氏는 兩院共同移民調査委員會에서 陳述하야曰 「오레(곤) 及 華盛頓州에서 荒蕪地를 開墾키爲하야 一百名의 日本人을 使用하난되 任期가 滿了한 後에난 此들 日本으로 還送하고ㅈ 主張하얏난되 右結果 메크레ー스 氏와 議員 [illegible]스 氏間에 [illegible] 메크레ー스 氏의 所論으로 外現行憲法 採用하기 以前의 奴隸制度를 容認하기 爲하야 南方移住民에 依하야 主張된바와 同巧異曲이라고 非難하얏난되 議員 [illegible] 가ー氏는 [illegible] 該案을 提起함으로 白人勞働者를 得하기 殆히 難함으로 因한 事이라云云(桑港電報)

北部樺太占領米國反對

米國政府는 日本의 樺太北部占領目的에 對한 承認을 相持하고 今에 更히 此에 對한 意見交換中인되 米國은 露領樺太北部를 露西亞領土로 保存한다는 規定된 보ー쓰마우스 條約을 尊守할 趣旨를 通告하얏더라(華盛頓電報)

米外人入國制限

[illegible] 檢査하고 [illegible]는 議會에 證言을 與하되 此際에 外人이 國境을 越하야 不正入國함은 米國에서 防止키 不可能하고 又商船으로 當地에 來하는 日本人은 入國을 阻止하는 外에 良策이 無하다 云하더라(桑港電報)

財産所有防止策

華盛頓州知事 루이스에 후ー드 氏는 目下 加州에서 東洋人問題를 審査中인 上院委員會에 就하야 證言하야 日予[illegible]立法[illegible]가 外國人의 米國內에 잇는 財産所有를 防止할 法律을 制定할 事를 希望하며 余는 日本人이 米國에서 [illegible] 事務에 從事하는 件에 關한 調査材料를 蒐集事業 一年以前으로부터 國務省에 通告한 事가 有하다더라(華盛頓電報)

波蘭軍依然退却

波蘭軍은 [illegible]에 [illegible]하야 依然히 退却을 續行하는 中이더라(倫敦電報)

四十年來初有事
愛蘭內의 暴動은 去益甚

『사ー[illegible]』 [illegible]에서 [illegible] 氏는 『니유ー、기얏스루』에서 聽衆에 [illegible] 四十年來에 처음되는 險惡이며 『베루화스트』 [illegible] 一[illegible]樂部는 官憲援助의 巡邏隊를 組名하야 [illegible]에 着手하얏스며 『싸리ー마가레ㅅ도』 地方에서도 [illegible] 夜에 [illegible] 大한 暴動이 起하얏는되 其暴徒는 舊軍人 [illegible] 軍隊는 [illegible]를 發한 後에 連續一齊射擊을 하야 多數死傷者를 出하얏다더라(倫敦電報)

英伊兩首相會見

英首相 [illegible] 지요ー지 氏는 [illegible] 와 [illegible] 露國의 提議에 對하야 討議하고 勞農[illegible] 二十七日에 『후ー르ー나』에서 [illegible] 와 會見하얏더라(倫敦電報)

列强參加要求

佛國首相 『밀란』氏 英首相 『로이드·조ー지』氏 『후오슈』元帥 『가ㅣ손』 及 『사ー위싱톤이부안스』 氏等은 二十七日午後巴里에 着하야 列國에 對하야 倫敦에서 開할 露國과 隣接諸國과의 平和會議에 參加할 事를 要求함으로 勞農政府로부터 提議를 承認키 爲하야 『샤ㅣ롤ー뉴』에서 第一回會議를 開하얏더라(巴里電報)

[illegible]投票

[illegible] 國際[illegible] 各[illegible]은 [illegible]의 投票를 聞하고 [illegible] 中이더라(倫敦電報)

英佛石油協約

英佛兩國間에는 石油에 關한 協約이 締結되얏다더라(倫敦電報)

自治案通過

[illegible] 自治案은 上院은 [illegible] 通過 [illegible] 可決하얏더라(倫敦電報)

希臘軍前進益急

希臘軍은 [illegible] 一萬[illegible]라ー플」에서 [illegible] 攻擊을 開始하얏는되 此에 對한 土軍은 抵抗을 試하얏스나 軍隊는 希軍의 優勢에 抗함을 不肯하고 退却하야 [illegible] 希軍의 上陸에 對하야 抵抗을 試하얏슴에 不過하고 『다알』을 [illegible] 『余는 [illegible] 自신함만 不如하다 하얏더라(君士坦丁堡電報)

全國民大會提唱

第三師團長吳佩孚氏의 代表者李秉殿氏는 二十二日入京하야 徐總統에게 拜謁하고 一時間餘에 亘하도록 時局에 關하야 要談한바 吳佩孚氏의 意見은 「同兵을 率하야 北上함은 四省經略使曹錕氏의 命을 承하야 國難을 安케함에 在하다 하며 其目的은 既爲達하얏슴으로 今에 [illegible] 苦民의 意思는 無하고 委細한 善後辦法에 至하야는 中央政府에서 自然히 解決할 途가 有할터인즉 軍人의 干涉은 [illegible] 時局의 解決은 全國各民大會를 開催하야 此에 決定할 [illegible] 可하다 한바이라더라(北京電報)

張作霖要求六條

張作霖氏는 曹錕氏와 同伴하야 廿五日午後回時 天津에 來着하야 直隸省長曹銳氏와 會見하고 上京을 豫定인되 張氏는 左記六個條의 要求를 提出하얏더라(北京電報)

第一 邊防軍과 西北邊防軍을 解散할事
第二 段祺瑞氏를 幽閉하고 其處分은 國民大會의 決定을 俟할事
第三 徐樹錚、曾毓雋、丁士源、李思浩、朱深氏 等을 [illegible]에 [illegible]할事
第四 王揖唐氏以下安福派重要人物의 公權을 剝奪할事
第五 新國會를 停止할事
第六 段芝貴、傅良佐、吳炳湘、許汝棻、陸宗輿、章宗祥氏等을 [illegible]할事

張氏新閣組織策

張作霖氏는 雲鵬內閣組織을 劃策中이더라(奉天電報)

國會開催決定

二十六日午後衆參兩院聯合會는 國會의 前途에 對하야 協議가 有하얏는되 某一派는 主張하되 局의 變遷이 如斯하면 到底히 國會를 維持하기 不能하겟슨즉 閉會하야 時難을 避함이 可하다 하고 某一派는 主張하되 [illegible] 等關係가 無하고 直隸派로 言하야도 國會의 解散은 敢히 不爲할바임으로 繼續하야 開會하자 하야 後者를 贊成하는 者ー 多數함으로 來三十日에 樹模氏의 國務總理同意案을 上程하기로 決定하고 散會하얏는되 議員의 數가 三十日에 法定數에 達할지 否할지는 疑問이라더라(北京電報)

[illegible] 元氏에게 援助를 求하얏스나 王氏는 尙且其態度를 決치못하얏고 安徽의 馬聯甲氏도 亦張文生氏와 結託하야 起코자하는 模樣이 有하며 江蘇督軍李純氏는 王占元氏에게 對하야 張文生에게 援助를 與함을 要求하얏스나 王氏는 다못 糧食、軍費의 援助를 承諾하얏다더라(漢口電報)

警察總監免職

中華警察總監吳炳湘氏는 何事를 因함인지 卒地에 免職을 當하고 沈鴻壽氏가 其後任이 되얏더라(北京電報)

周氏總理辭退

周樹模氏는 總理就任을 辭退하얏더라(北京電報)

交通次長更迭

交通次長姚國楨氏의 辭職이 聽許되야 前交通次長權量氏가 同代理로 任命되얏더라(北京電報)

陝西事態不穩

目下陝西에 在한 許蘭洲는 此에 乘하야 同督軍陳樹藩氏를 驅逐하고 陝西를 乘코자 企圖하고 東三省巡閱使張作霖氏及湖北督軍王占元氏[illegible](北京電報)

原內閣總辭職乎

政友會內의 內閣一部改造論은 漸次有力한 中이나 原首相은 此際에 寧히 總辭職을 爲코자 한다는 消息이 有하더라(東京電報)

亞港防備隊新設

日本政府는 『아레키싸ㅣ드로후쓰크』港에 海軍防備隊를 新設하고 宗谷無線電信局의 擴張을 行하기로 決定되얏더라(東京電報)

本年度公債募集

本年度公債募集確定額은 三億四千二百十五萬餘이더라(東京電報)

某國抗議對策

日本政府는 過般 『니고라에후스크』 事件에 對하야 [illegible] 出兵의 動機를 徹底하기 爲하야 其趣意로써 列國政府에 通牒하야 其諒解를 求하는바 此에 反對하야 最近 日本政府에 對하야 反對의 意味로 反對抗議를 提致함으로 日本內田外相은 廿七日夜首相官邸에 開하얏된 協議席上에서 目下 『지다』方面에서 [illegible] 狀況과 共히 此를 報告한 以上에 其善後策에 對하야 慎重審議한바 其結果는 近々臨時外交調査會를 開하고 此를 協議決定하리라더라(東京電報)

朝鮮眞狀講演

目下東渡中인 警務局事務官丸山鶴吉氏는 來三十一日貴族院研究會에서 最近朝鮮眞相에 關하야 詳細한 講演을 試한다더라(東京電報)

都市金融組合

京畿道內八都市金融組合의 金融狀況을 聞한즉 六月末現在調査한 普通貸一九四五〇〇圓 手形額七四八〇〇〇圓 組合員數二千九百七十一人 出資金七十三萬五千二百五十圓 借入金八十四萬六千三百六十四圓八十七錢 預入金二十四萬五千六百八十二圓八十三錢 普通貸付金十九萬四千五百九十九圓五十八錢 手形割引七十四萬八千百八十七圓四十七錢 利益金四萬八千六百四十九圓 合計百八十九萬一千四百四圓八十八錢인되 貸付及利子 組合平均 [illegible] 貸付金一萬二千六百五十九圓十八錢三厘 手形割引三萬九千一百三十圓三十四錢七厘오 利益金六千八十一圓十二錢五厘라더라

製造煙草輸出
十七萬二千八百餘圓

大正九年六月中京畿道內에서 製造된 煙草移輸出狀況을 聞한즉 輸出者는 東亞煙草株式會社 東京煙草株式會社 朝鮮煙草株式會社等인되 統計紙卷煙草二千七百十二萬四千六百本 價格十七萬二千八百八圓內에 口付卷煙草가 二千[illegible]萬六千[illegible]本 價格[illegible] 卷煙草六百萬[illegible] 本價格十二萬[illegible] 由來 [illegible] 輸出의 最高位를 占하얏은 『한다』 『우에루스라』 [illegible] 此에 次하며 [illegible] 仕向地는 浦鹽、哈爾賓、安東縣、奉天、間島等이더라

仲買人認可遲
一體書類未着으로 目下行衛를 搜索中

東渡中인 水野政務總監及西村殖産局長의 査閱을 經한 京城株式現物取引市場 仲買人認可에 關한 本件書類는 [illegible] 如히 去二十六日 總督府東京出張所로부터 總督府에 向하야 發送되얏다는 通知가 잇스며 當局側에서는 市場開業期日을 念慮하야 一件書類가 到着하면 直히 決裁手續을 了하고 直接總督의 決裁를 經하야 即日發表의 豫定으로 苦待하며 遲延하야도 二十九日까지는 到着하리라고 豫期하얏더니 如何한 事情으로 因함인지 該郵送書類는 旣爲六日間을 經過한 今三十一日에 至하야도 到着치 안이함으로 總督府에서는 [illegible] 遞信當局에 交涉하야 一件書類의 行衛를 搜索中인되 午前十一時까지 其結果如何의 報告를 接受할 模樣이나 該時刻을 經過함에 不拘하고 判明함에 至치못하야 總督府에서는 不得已臨時處置로 市場代表者를 招하야 出願者三十一名中 兩三名의 身元其他調査의 必要가 有한 者를 除한 外에는 全部認可를 與할 旨를 非公式으로 通牒한 事가 有하나 一體書類가 至着하면 直接正規手續을 經하야 各各 認可의 指令을 發할다더라

市場開業延期

京城株式現物取引市場에 仲買人許可指令은 遲緩하야도 三十一日正午內에 市場에 接受함으로 期待

本村理事後任

朝鮮銀行首席理事 木村雄次氏는 一身上의 形便에 依하야 去二十八日附로 辭表를 提出中인바 [illegible] 東京支店으로부터 本店으로 轉任함에 美濃部總裁에게 辭表를 提出하얏스나 總裁等은 氏와 如한 手腕과 識見을 [illegible] 木村氏의 後援者되는 澁澤男、佐々木第一銀行頭取等과 通하야 極力 氏의 留任을 勸說한바 이잇슴과 如하나 遂히 氏의 決意를 聽許함에 至치못하고 今日에 突然히 聽許를 發表한者와 如한지라 氏의 今後의 出所進退에 關하야는 아즉 未明하나 第一銀行頭取其他의 有力한 後援者의 [illegible] 獨立事業을 經營할이 안인가 氏는 大學卒業後直히 第一銀行에 入하야 同行京城支店勤務로 在鮮十餘年에 故三島氏와 殆히 形影相隨함과 如히 行動從路를 共히하야 朝鮮財界의 發展은 勿論 鮮銀今日의 隆盛에 寄與하얏스나 [illegible]

憲兵部隊更迭

去月三十日附로 如左히 朝鮮憲兵隊司令官의 更迭과 隊長의 異動이 有하얏더라

- 朝鮮憲兵隊司令官 陸軍中將 兒島惣次郎
- 補朝鮮憲兵隊司令官 京城憲兵隊長 憲兵大佐 藤澤 義夫
- 任朝鮮憲兵隊司令官 大邱憲兵隊長 中佐 大橋常三郎
- 補京城憲兵隊長 淸州憲兵隊長 少佐 前田 良太
- 補大邱憲兵隊長 京城憲兵分隊長 大尉 宗安 利作
- 補淸州憲兵隊長

英國大使動靜

駐日英國大使 『에리오ㅌ』 [illegible] 三十日夜入京하야 朝鮮호텔에 投宿한바 [illegible] 今朝京城駐在英國領事 [illegible] 以下總領事館員主되는 [illegible]의 訪問을 受하고 英總領事의 案內로 齋藤總督을 總督府에 訪問하얏는되 [illegible] 一行은 [illegible] 朝々지 滯京하야 四日에 仁川回航의 美國軍艦에 搭乘하고 大連을 向할 豫定이더라

日本學生視察團

日本 [illegible] 學生視察團一行은 今般夏期休暇를 利用하야 講演團을 組織하고 七月廿九日釜山에 上陸하얏는되 [illegible] 各處에서 講演한 後 八月四日頃에 [illegible]이라더라

本報가 此世에 出現함이 日로 計하야 來八月十四日은 百數에 洽滿할지라 此百日은 不過三個月一旬인즉 短期間이라 云하나 新生兒에 愛護心으로는 因하야 老大時十年經過보다 長久한 歲月과 갓흔 觀念이 有하도다 그럼으로 世에 常한 新生兒라도 三日에 稱小慶하고 初七、二七、三七日에 亦稱慶하고 百日에 至하야 隣里를 招待하며 隣里人이 또한 來賀치 아니하는가 本報는 頭山以下十二宗山이 骨格되고 鴨綠江以南에 十二宗水가 筋脈되고 二千萬民族의 그精神이라 [illegible] 博得하얏노라 [illegible] 疾風을 遭하고 暴雨를 經함이 [illegible] 我檀族은 小壯老年을 勿論하고 勞하며 慰하며 憐하야 本報는 萬無强이라고 誠心으로 視함을 自認하노라 今에 本報는 讀者諸位와 贊末讀者諸位에 祝辭이나 賀詩이나 文[illegible] 受하야 本報一百號記念을 作하는 同時에 紙面을 擴大하고 且倍數印出하야 自祝의 心으로 諸位에 愛護心을 奉酬코져함

投稿의 規程

一 論壇 實際를 寫하고 虛文을 去하야 十四字九十行以內
一 短編小說 諷刺委曲한 諧調로 十四字一百行以內
一 滑稽短評 淸楚新鮮함으로 十四字五十行以內
一 詞藻 五六七言絶句律詩를 隨意
一 歌謠 語句深長하야 心理를 鼓發케 調格은 新舊無拘함

以上의 原稿는 八月十二日前期하야 本社로 送致하시되 住所氏名과 何原稿를 紙面에 必히 記入하시옵 露名을 不肯하시는 諸位는 [illegible] 但投稿에 取捨筆削의 權은 本社에 在함

地方制度改正

七月二十九日官報號外 表(一)

制令第十二號
府制中 左와 如히 改正함
第二條와 第十四條中 道長官을 道知事로 改함
第十一條 府尹의 諮問에 應케 하기 爲하야 府에 協議會를 置함 協議會는 府尹及協議員으로써 此를 組織함 協議員의 定員은 十二人以上三十人以下의 範圍內에서 朝鮮總督이 此를 定함 協議會는 府尹으로써 議長으로 함
第十二條第一項及第二項第七號를 左와 如히 改함 [illegible] 協議員은 名譽職으로 함 同條에 左의 一項을 加함 府尹은 必要로 認하는 事件外府에 關한 事件을 協議會의 諮問에 付함을 得함
第十三條 協議會員의 任期는 三年으로 함
第十四條에 左의 一項을 加함 但補闕의 協議會員의 任期는 其前任者의 殘任期間으로 함
第十四條의二 前四條에 規定한 者外 協議會員及協議會員의 選擧에 關하야 必要한 事項은 朝鮮總督이 此를 定함
第二十六條中 『地方費』를 『道地方費』로 改함
附則
本令施行의 期日은 朝鮮總督이 此를 定함
本令施行之際에 現에 協議會員의 職에 在한 者는 本令에 依하야 選擧되[illegible]

制令第十三號
面制中 左와 如히 改正함
第四條 面에 面長及協議會員을 置함
第四條의二 面에 面協議會를 置함 協議會는 面長及協議會員으로써 此를 組織함 協議會員의 定員은 八人以上十四人以下의 範圍內에 在하야 朝鮮總督이 此를 定함
第四條의三 協議會員은 名譽職으로 함 協議會員의 任期는 三年으로 함 但補闕의 協議會員의 任期는 其前任者의 殘任期間으로 함
第四條의四 協議會員이 職務를 怠하거나 又는 體面을 汚損하는 行爲가 有할 時는 郡守又는 島司는 道知事의 認可를 受하야 此를 解任함을 得함
第五條 [illegible] 面長은 左의 事件을 協議會에 諮問함을 得함
一 歲入出豫算을 定하는 事
二 法令에 定한 것을 除한 外 使用料、手數料、賦課金又는 夫役現品의 賦課徵收에 關한 事
三 借入金에 關한 事 但第九條第二項의 一時의 借入金을 除함
四 歲入出豫算으로써 定하는 것을 除한 外에 新히 義務의 負擔을 하며 又는 權利의 抛棄를 하는 事
五 第十四條의 財産의 處分에 關한 事
出限에 不在함

殖銀第四回總會

朝鮮殖産銀行第四回定期株主總會는 八月二十八日 京城長谷川町 銀行集會所에서 開催하기로 決定

總督邸晩餐會

齋藤總督은 八月一日午後七時부터 京城覆審法院長外一七名을 官邸로 招待하야 晩餐會를 開하다더라

集會講演

(耶蘇敎傳道隊) 東京에 在한 朝鮮人耶蘇敎傳道隊一行三人은 七月二十七日 義州西會堂에 來到하야 當日午后八時부터 同會堂內에서 講演會를 開하고 玉璇珍氏는 (東京消息) 捷承萬氏는 (重生) 林鍾純氏는 ([illegible]發) 天國이라는 問題로 各各熱辨을 吐하얏스며 同女子青年會音樂部 鄭孜芳氏의 獨唱이 有하야 滿場의 拍手喝采裡에 閉會하얏는되 同一行은 東西會堂에서 二日間 繼續講演하얏다더라(義州)

出入往來

◀金鏞弼氏(新民日報創立委員) 同社創立用務로 再昨朝全南地方에 出張
◀鄭[illegible]氏(同 上) 同用務로 去月二十九日夜半安道에 向
◀崔養熙氏(同 上) 同用務로 昨朝慶尙北道에 向
◀佐々木忠右衛門氏(事務官) 商工業視察키 爲하야 慶尙北道에 出張
◀黃[illegible]氏 [illegible]津部主催에 係한 農事視察團一行二十五名은 昨三十日入京하얏더라
◀李基燦氏(歸議士) 今日上午本壤에 出張

商況

朝鮮銀行券 七月二十九日

發行高	九六、六〇七、五六六、七〇
正貨準備	四八、三一四、六〇七、〇〇

日銀帳尻 七月二十八日

發行高	一、一五〇、四〇〇、〇〇〇
正貨準備	一、〇〇九、四七六、〇〇〇
限外發行	三、五四〇、〇〇〇
貸出高	四〇七、三四〇、〇〇〇

日本金利 七月二十九日

	東京	大阪
無條件	四、〇〇	―
翌日物	三、〇〇	三、〇〇
普通割引步合	三、〇〇	三、〇〇

銀塊相場 七月二十八日

倫敦	五十六片八分一
紐育	九十四、四分一

紐育市況 七月二十八日

倫敦向爲信	三弗七七、二五
米棉(十月物)	三十二仙四五

京城穀物時勢

品目	單位	價格
玄米(平澤三等)	一石	三八、五〇
同(地揩上)	同	三八、五〇
同次	同	三六、五〇
白米(石拔)	同	四七、〇〇
同(一等)	同	四四、〇〇
正租	同	一〇、〇〇
大豆(龍山物)	同	三三、八〇
同(京義線)	同	三三、一〇
同(京元線)	同	三三、四〇
同(海州物)	同	三三、五〇
粟(遼陽物)	一袋	三三、一〇
同(鐵嶺物)	同	三三、〇〇
同(長春物)	同	三三、五〇
小豆(本國產)	一石	三八、〇〇
同(滿洲産)	同	三六、〇〇
小麥(新物)	一石	二五、〇〇
大麥(新物)	同	一五、〇〇
胡麻	同	一八、〇〇
高粱	同	九、〇〇
綠豆	同	二六、〇〇

仁川穀物時勢

品目	單位	價格
玄米(平澤三等)	一石	三九、三〇
同(地揩)	一石	三五、〇〇
正租(黃海在來種)	一斤	〇、〇九五
正租(忠淸道神力種)	一斤	〇、一〇五
大豆(白川物)	一石	三一、五〇
大同(龍山物)	同	三三、〇〇
大同(長湍物)	一石	三三、五〇
小麥(海州物)	一石	三三、〇〇

期米 仁川

●廿九日後場(保合)
當限中限은 不出來하고 先限은 何等變動이 無히 三十四七十五錢付로 多少下向하는 形勢가 有하야 三十四圓六十二錢에 止하고 二節은 四十九錢付로 亦是無力한 中에 十八錢의 低値를 示하고 四十一錢에 止하얏고 三節은 四十五錢 公定이오 節은 四十五錢付로 上伸하는 模樣을 作하야 五十一錢에 止하니 二三十丁의 上下는 有하나 甚히 閑散하야 保合中이더라

節數		當限	中限	先限
一節	寄	‥	‥	三四、七五
	止	‥	‥	三四、六二
公定		‥	‥	三四、四五
二節	寄	‥	‥	三四、四九
	止	‥	‥	三四、四一
公定		‥	‥	三四、四五
三節		‥	‥	三四、四五
四節	寄	‥	‥	三四、五一
	止	‥	‥	三四、四五
公定		‥	‥	三四、五一
高價		‥	‥	三四、七六
低價		‥	‥	三四、四一

●世一日前場(昇騰)
當限은 納會가 되고 中限은 二十七圓八十錢付로 同價에 止하고 先限은 納會로 因하야 午前은 休인되 昨日後場과 變動이 無히 三十四圓五十三錢初付로 買進者가 現出하야 漸々昇騰의 形勢로 三十四圓七十六錢에 止하니 初付五十三錢으로 低値를 作함이오 二節에 至하야는 亦是高調로 三十四圓八十錢에 付하야 同價에 止하고 三節은 七十九錢 公定이오 四節도 八十二錢付로 何等變動이 無히 七十九錢에 止하고 五節에는 氣勢가 甚히 强하야 五圓始를 容易히 突破하고 五圓十錢까지 至하얏다가 此로 高値를 作하고 五圓〇三錢에 止하고 退場하니라

節數		當限	中限	先限
一節	寄	納	二七、八〇	三四、五三
	止		二七、八〇	三四、七六
公定			‥	三四、八〇
二節	寄		‥	三四、八〇
	止		‥	三四、八〇
公定			‥	三四、八〇
三節			‥	三四、七九
四節	寄		‥	三四、八二
	止	會	‥	三四、七九
公定			‥	三四、八〇
五節	寄		‥	三五、〇〇
	止		二七、八〇	三五、〇三
高價			‥	三五、一〇
低價			‥	三四、五三

大阪

	當限	中限	先限
●二十九日后場 前止	四〇、〇〇	三八、八〇	三八、四九
高低			三八、五五
低價			三八、二二
後寄	納會	三八、四九	三八、二二
●三十一日前場 前止	納會	三八、五五	三八、〇八
高價			三八、一九
低價			三八、一九
前寄	納會	三八、四九	三八、五二

東京

	當限	中限	先限
●二十九日后場 前止	四〇、四八	三八、四九	三九、五八
后寄	納會	三八、七〇	三九、六四
●三十一日前場 前止	納會	三八、六四	三九、三九
后寄	休會		

京仁白米小賣

京城白米小賣는 一升에 對하야 四十八錢이오 仁川도 亦是四十八錢이더라

物價

布木	單位	價格
●朝鮮産物 苧(極細)	一疋	二〇、〇〇
同(上)	同	四〇、〇〇
同(次)	同	三〇、〇〇
同(下)	同	八、〇〇
德川亢羅(五足)	一尺	〇、七五
同(三足)	同	〇、五五
同(染次)	同	〇、三〇
北布(極細)	一疋	八〇、〇〇
同(中)	同	五〇、〇〇
同(下)	同	三〇、〇〇
安東布(極細)	每尺	〇、四〇
同(中)	同	〇、二六
同(下)	同	〇、一四
寧布(上)	一疋	六〇、〇〇
同(中)	同	五〇、〇〇
同(下)	同	三五、〇〇
江布(五升)	同	五〇、〇〇
同(四升)	同	四〇、〇〇
襄布(上)	同	七〇、〇〇
求禮布(上)	同	三〇、〇〇
居昌布(上)	同	一〇、〇〇
春紗(上)	同	一〇、〇〇
慶木	上同	五〇、〇〇
南平木	同	三〇、〇〇

白日場延期廣告
本會主催白日場은 來八月一日로 定期이든바 現今 時勢 變遷은 本會 有志 多人士의 知悉하시는 바이어니와 本安이 擾甚더니 今年 京城에서 本年에도 [illegible] 地方으로부터 非常한 惡疫이 發生되야 當局은 此로 多數會集이 衛生上不調의 慮가 有함으로 不得已 九月十九日(陰八月八日)까지 延期하오니 諸般設備를 [illegible] 行하것사오니 文學界名士才媛은 屆期枉臨하심을 望함
文友會 白

馬山府萬町 綢緞布木商 辛祐錫

馬山府元町 綢緞布木商 南士秉

馬山府元町壹百四拾貳番地
株式會社 慶南銀行馬山支店
電話 二三三番
支局長 金璋泰

馬山府富町五六ノ貳
米穀 綿絲布 物料 染料 ゴム靴 委託販賣及貿易 毛類 一手販賣
福吉商店
主 金福吉
電話 一九番
振替口座 [illegible]

馬山府富町四九番地、貳
海陸物産貿易及 委託販賣 綢緞 洋屬 布木 都賣
大元商會
電話 一五 振替口座 京城七三五三番
主任 李鉉敎
主務 趙東璧
都賣部主任 金容善
穀物部主任 趙東運

祝 朝鮮日報新設
馬山府萬町
獨、佛、日 六〇六號 注射
三省病院
醫師 金炯徹

馬山府元町(埋築地)
材木及 세멘도商
孫斗鉉

京城府南米倉町一四番地(南大門內)
海陸物産 委託賣買 穀物仲介
信成商會
主任 金炳贊
長電話 一四八八番

最新式고무底輕便靴製造販賣部
濟商會에서 十數年 加房(숫갓) 專門織造販賣이온바 四海 僉位愛顧하심을 蒙하야 業務가 日益進旺이오며 今般 特設輕便靴製造部를 設하야 原料加房를 自家織造品으로 製造販賣하온바 品質堅固하고 製樣美麗하야 身節長森中에 穿用尤益便利하오니 一次注文하시옵을 伏望하옵니다
加房(숫갓) 輕便靴 一足 一圓九十錢 至二圓二十錢
但十足以上注文하시는 諸位에는 一足에 對하야 十錢式割引
京城府紅把洞八十五番地
各色加房 都賣散賣商 輕便靴製造販賣部
主 金元植

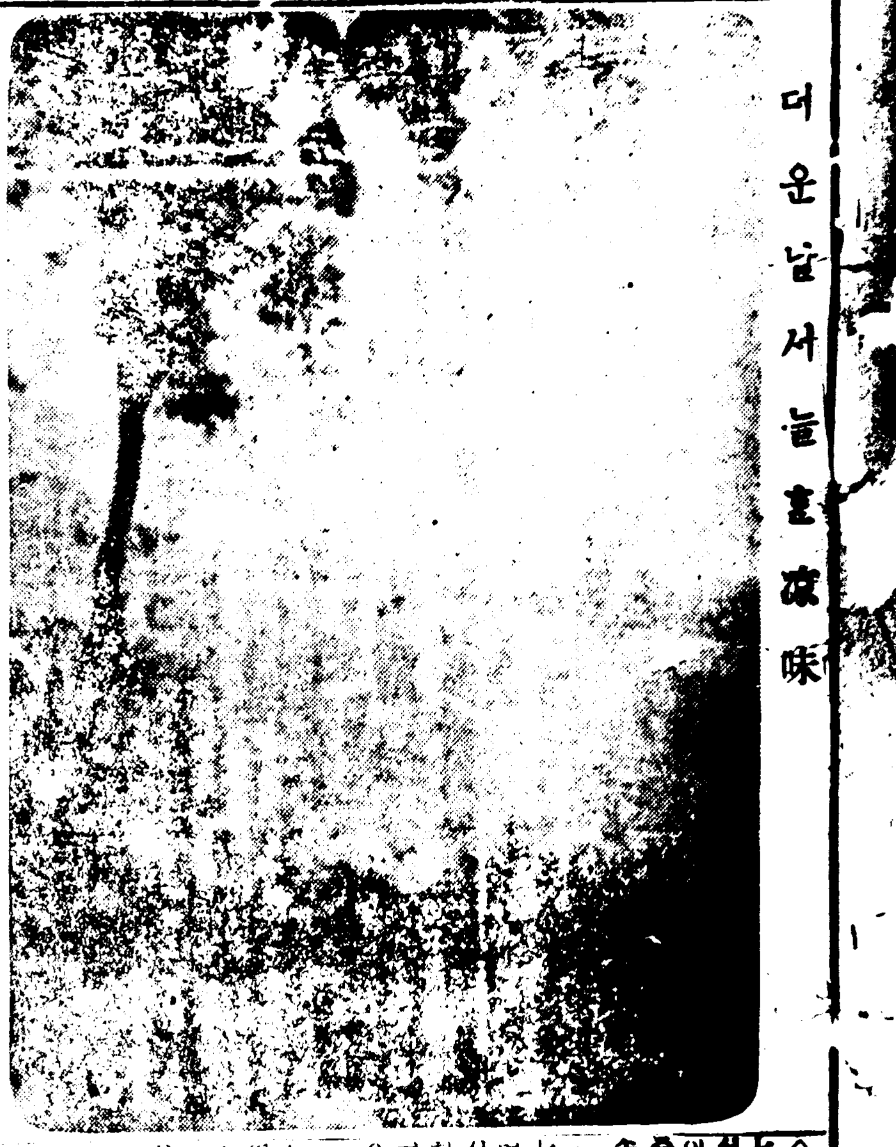
더운날서늘한涼味

朝鮮獨立을運動ᄒᆞ든 「大韓國民會」員

十二名이檢擧된中女子李明姬난朝鮮獨立運動首領四十八人中의一人吳華泳의안히

(京畿第三部公表)

본년 三월경에 한명쥬(韓秉柱)(宗橋禮拜堂)으로왕리ᄒᆞ며정 김틔규(金泰奎)등일파의 연루ᄌᆞ노(丁義道)리규식(李圭植)그와 제를 검거한이후 경셩부닉에ᄂᆞᆫ 여러사람파셔로 의론ᄒᆞ고리명 지나상히(支那上海)로부터 가 리명희(李明姬)로부터됴선 독립신문 경부의셔류를숨겨두더니 부닉도 一千四百민와신한쳥년잡(新韓 렴동(鄒染洞)한방닉셩(漢方內) 靑年雜誌) 여덜권을갓다가종교 ᄂᆞ리규직(李圭稷)이가작년十二 레비당구닉석탄광안에너어두고 월경에 평안북도신의쥬(平安北 경셩시닉에반포코자ᄒᆞᄂᆞᆫ 동시 道新義州)에가셔 비밀파니가입 에됴션독립공치(獨立公債)를발 ᄒᆞ고 본년四월경에 경셩에셔지 터이라더라 자상회(支那上海) 가졍부의특 파員 오학수(吳學洙)를맛나셔 경셩교통국장(京城交通局長)의 직칙을맛흔뒤 리긔(李起) 리병의(리炳儀)등과갓치

조션독립신문과 그외셔류를가져

경셩시닉시이게 산포ᄒᆞ야 인심을격동ᄒᆞ고 작년七월 상순경에 지나상히(支那上海)로부터 고 리두긔속에 독립신문四千여 민와그의셔류 넛고 것은의복 으로덥허셔 의복에은닉ᄒᆞ야과상 치ᄒᆞ야 녀자시명의로경셩에붓 쳐셔남감리파 미국사롬죠ㅣ 인의관리ᄒᆞᄂᆞᆫ 부닉도염동종 교레비당(鄒染洞宗橋禮拜堂)구 닉로보닉ᄂᆞᆫ디 이레비당이비ᄂᆞᆫ 파조션인이각금모아셔 협의ᄒᆞ 얏스나

잇ᄯᅥ거ᄉᆞᆫ번도발 각되지아니ᄒᆞ얏

고그레비당구닉에잇ᄂᆞᆫ 녀즈리 명희(리明姬)와 오화영(吳華永)안희로디ᄂᆞᆫ파 조션인과쏫 을이여동인의 집에셔밧으간쥬 (平安南道平原郡)평원군 장로교파 바운슴(朴九三)이가 작년三월이리로 평안남도평양 (平安南道平壤)을즁심을 삼아 조션독립운동을 ᄒᆞ고더욱이동 년九월경에ᄂᆞᆫ 평양신학교디 실에디한국민회(大韓國民會)를 조직ᄒᆞ고 디한국민신문(大韓國民新聞)을인쇄반포ᄒᆞ야인심 을션동ᄒᆞ얏든바 교묘히숨어가 며

각쳐레비당으로 돌아단니며독립

운동을계속ᄒᆞ고동레비당파ᄂᆡ 용을어셔 본년八월경에경셩 으로올나와북장로교파(北長老敎派)션교사영국사롬크리쿠 가관리ᄒᆞᄂᆞᆫ 부닉인사동승 동레비당(勝洞禮拜堂)구닉에숨 어잇셧스나 부닉 염동종교레비당 ᄒᆞ야잇셧다더라

外로文化宣傳을藉ᄒᆞ 朝鮮民團의眞狀

은獨立思想을鼓吹ᄒᆞ랴다 決局幹部나逮捕되고解散

(京畿第三部公表)

불온ᄒᆞᆫ사상을고취ᄒᆞ기의 노력ᄒᆞᆫ날이 지나간칠월 십칠일종로 중앙청년회관에셔 조션민단의 주최로 강연회를 기최ᄒᆞ얏ᄂᆞᆫ디 당시 연셜상에셔 로동디ᄒᆞᆫ간사박 무병(朴武炳)이가 격려가얏다ᄒᆞᆫ 연셜파ᄒᆞᆫ一은회員(韓一卿) 림종연(林鍾淵)이가「죽ᄂᆞᆫ것을 두려워지말나」ᄒᆞᆫ연셜을ᄒᆞᆫ사 연의범위를버셔나셔 파격ᄒᆞᆫ연셜 을ᄒᆞ얏ᄂᆞᆫ디 조션의독립을션동 홈이분명ᄒᆞ야 치안 문란케홈 으로인정ᄒᆞ야 젼긔 두사람을종 로경찰셔에셔 불너 취조ᄒᆞᆫ바조 션민단간사김영단(金榮萬)리증 각리 각등 名으로부터독립 션동연셜의뢰를밧음으로관계ᄒᆞ 법위반으로七월三十一日청오에 셩디방법원검사국으로 보니 엿ᄂᆞᆫ디 그런디조션민단은뎡치 의관ᄒᆞᆫ집회로인 야치작七월 1日종로경찰셔의셔간부六名을 쇼환ᄒᆞ야국종(國宗)셔장으로브 터조션민단의 회산을命ᄒᆞᄂᆞᆫ도동 만은유한의목뎍으로 본동의의 시의(청셔)를밧엇ᄂᆞᆫ디간사김영 건너가작년八월이리창고ᄂᆞᆫ연필 공장으셔직공으로 잇다가본년 一월의경셩의도라와향니마순의 셔사망ᄒᆞᆫ김광졔를션동ᄒᆞ야노동 디회를조직ᄒᆞ얏스나간부사이의 비홍이싱기여 드디여그회로브 러나아와리근우(리根雨)와함씌 분리ᄒᆞ고리종만(리鍾萬)홍갑표 (洪甲杓)八十九名은 집합ᄒᆞ야 산업혁신(産業革新)환란상구 (患難相救)인권평둥(人權平等)셰계평화(世界平和)를 강 령으로ᄒᆞ고 五월三十一일청년 이잇다더라

密陽爆彈 首魁等七名押送

밀양폭탄사건의 괴수되ᄂᆞᆫ곽지 긔(郭在驥) 등七명은경상남도데 三부에셔 취조를맛치고 七월三 十一日一건셔류와밋증거품파함 씌경셩디방법원검사국 으로압 송되얏더라

洪水被害者에게 白米寄附

六월二十一일전쥬군디 홍수피 히자에 디ᄒᆞ야젼쥬부닉 셔뎡김 연익(金然翼)김진명(金振明)림 경츈(林京春)림셩화(林成化)등 졔씨ᄂᆞᆫ각々빅미ᄒᆞᆫ셤식긔부ᄒᆞ얏 다더라

全鮮虎軍 二千餘名

新患者二百十二

조션각디의호열자병은 더욱々 창궐ᄒᆞ야 七월三十일오후브 터三十一일ᄭᆞ지 신로발싱ᄒᆞᆫ환 자ᄂᆞᆫ 경상남도百四十四명경상 북도五十七명 평안남도二명함 경남도一명 전라남도八명합계 二百十二명인디 쳐음발싱ᄒᆞᆫ이 ㅣ로루계ᄂᆞᆫ 一千九百十一명에달 ᄒᆞ고지금도ᄯᅩ 계속발싱ᄒᆞᆯ조짐 이잇다더라

죠션독립운동군 자금을모집한방

침을계획ᄒᆞ얏든바 종로경찰셔 에셔우사건을 탐지ᄒᆞ고리규식 (리圭植)리윤삼(리九三)리긔하 (리起夏)리명의(리炳儀)리명희 (리明姬)동열셰명을증거를 품파 삿치테포ᄒᆞ야 十三인중에셔七 인은본년七월七日에 경긔도데 삼부로압송ᄒᆞ야 심문을맛치고 작日에 경셩디방법원 검사국에 압송ᄒᆞ얏ᄂᆞᆫ디 이상사람들의강 연ᄒᆞ든장소와 레비당으로 독 립운동장소으로 이왕부터알앗 스되증거가업슴으로 우금ᄭᅥ지 잇셧스나지금부터ᄂᆞᆫ 그런레비 당의관리자ᄂᆞᆫ모다 비밀파입으 로각레비당 엄즁히조사ᄒᆞᆯ 터이라더라

△安邊虎疫發生

七월三十일 함경남도안변군화 령리(華嶺里)에 산아희一명이 의사환자가 발싱되야지금경변 즁인디 그원인이미상홈으로계 속취조즁이며

△疑似患者發生

七월三十일전라남도 졔쥬구좌 면동금령리(舊左面東金寧里)에 셔검병젹호구조사의 결과의사 환자산아희三명 녀자 명을발 견ᄒᆞ야 지금검변즁인디그계통 은아직미상ᄒᆞ며

△列車中의虎疫

七월三十일 부산에착ᄒᆞᄂᆞᆫ야힝 열차로동싱킥으로 남디문에셔 승차ᄒᆞᆫ경 도록인군금릉리(金陵里) 거쥬신모 三一)ᄂᆞᆫ일차에 셔ᄒᆞᆫ차레토사를홈으로 의사 에게진단을밧은 결과호렬자병 의심이잇슴으로 그곳전염병원 에입원ᄒᆞ얏스며

△上海虎疫續出

지나상히에체지즁인입창(入倉) 축락의로브터 三十一일총독부 에발ᄒᆞᆫ뎐보에의ᄒᆞ면 상히호열 자ᄂᆞᆫ지나사롬 三명의갓흔환자 가계속발싱ᄒᆞᆫ ᄒᆞ얏다더라

虎疫과新聞配達

부산부닉에ᄂᆞᆫ 큰렬호렬자병이 발싱되야 졈々만연 ᄂᆞᆫ조짐이 잇슴으로부산경찰셔와 밋위싱 계에셔ᄂᆞᆫ 예방에노력즁이오환 쟈잇ᄂᆞᆫ곳은 모다교통을두절 ᄒᆞ얏슴으로본보와밋각신문의 비 달이불능 다더라(부산)

優美館에衛生劇

경셩부위싱계와 밋시닉각경찰 셔미日신보 밋본사후원의위싱 극데一日은작日오후八시부터 우미관에셔 기최ᄒᆞ얏ᄂᆞᆫ디정각 젼에 발셔인산인희를이루어비 상ᄒᆞᆫ셩황을 이루엇 즁간 에이르러 경셩부위싱계員월쳔 (越川)씨브터위싱에 디ᄒᆞ야一 장의연셜이잇섯ᄂᆞᆫ본사에셔ᄂᆞᆫ 독자졔씨를위ᄒᆞ야 특별히활인 권을발힝ᄒᆞ얏더라

朝鮮學生大會 主催巡廻講演

各地에셔大歡迎

鐵原 조션학싱디회에셔쥬최 ᄒᆞᆫ디방순회강연단 경원디ᄂᆞᆫ데 일々지나고 칠월이십팔날 오후 사시신분에 예뎡디인 강원도텰 原에도착 야즉시즁리(中里)남 감리교회당에셔 강연털씨 사회 ᄒᆞ에 신경수(辛景洙)씨가 취지 …ᄒᆞ고 김인섯(金仁湜)씨의 교육의급션무(敎育의急先務)라ᄂᆞᆫ연데로 ᄯᅩ 씨가 농촌기량파농촌(農村改良)이란 연뎨로강연ᄒᆞ얏ᄂᆞᆫ데 쳥 자가 사빅명이 상이되야 디단셩황을 일우엇고 단員이외에 조션쳥년의 디환영은 …

元山에도착ᄒᆞ야오후팔시경 예남산동교회외셔 영셩봉씨 가 취지를셜명ᄒᆞ고 션경수씨가 신 구사상의츙돌(新舊思想衝突)이 란문데로 김인션씨가 공연ᄒᆞᆫ뒤 (丁業發展)란문데로 송봉우(宋奉瑀)씨가현 요구ᄂᆞᆫ누구나(現代要求ᄂᆞᆫ誰?)라ᄂᆞᆫ 문데도 강연ᄒᆞ 야쳔여名의쳥즁으로 디셩황을 이루엇ᄂᆞᆫ디 예뎡디외 인영호파 한로인단 셔 와달나ᄂᆞᆫ 부탁이 잇슴으로두곳으로ᄯᅥ나 ᄒᆞ더라

開城경의디ᄂᆞᆫ역시예뎡디로 기쳥ᄒᆞ도착 야이십팔 오후 팔시삼십분의 송도고동 보통학 교긔도실안 셔 강연회를 시작 ᄒᆞ며돌던히 기쳥경찰셔로셔 뎡 지식이고연사를 흥ᄒᆞ 야 한우 희와 련락이잇고외ᄂᆞᆫ것을 못ᄒᆞ고 현금시셰와 심덕혁命(現今時勢와心的革命)이라ᄂᆞᆫ 연데가의 험ᄒᆞ니도홍뎡 지ᄒᆞ라 ᄒᆞ얏스나 위협여부ᄂᆞᆫ 돗기의 연데ᄂᆞᆫ변경ᄒᆞ더이며 연사측의셔 엇지안어 냐고 학ᄉᆡᆼ와ᄂᆞᆫ 관계가 엇ᄂᆞᆫ시니 공연히 히산 ᄒᆞ라홈은 무리다 고 항의ᄒᆞ결파셔장니 경부형 사 순사동ᄂᆞᆫ 련셔員이 츌셕경계 즁에 긔회 얏ᄂᆞᆫ디 자녀의희방 (子女의解放)이라고 기뎡ᄒᆞ연 데로뎌각보다 한시간이 나느게 연사방뎡환(方定煥)씨가 략한시 반 가량강연 안후 리묘묵(리卯默)씨ᄂᆞᆫ시간이 느져 그디ᄂᆞᆫ산 회ᄒᆞ얏난디 쳥즁이륙칠빅명에 달ᄒᆞ얏고 그잇흔날 이십구일오 후셰시이십분에

黃州에착ᄒᆞ야당지경찰셔 의 호츌 허우희와 관계 유무를 디답ᄒᆞᆫ후 하 쥬쳥년회 후원으로 야소교당에셔 남자녀자 쳔여名 의박슈즁에권계수(權桂洙)씨가 위싱의필요(衛生의必要)라ᄂᆞᆫ 문데로ᄒᆞᆫ후 高漢承씨가 기방 라(開放)라 ᄂᆞᆫ문데로강연ᄒᆞᄂᆞᆫ장 힝ᄒᆞ얏ᄂᆞᆫ디 장쇼가협착ᄒᆞ도록 사람이만이와셔문밧ᄭᅥ으로셧스 며 졔반셜비ᄂᆞᆫ모다황쥬 쳥년회 의 다디셩ᄒᆞᆷ을밧엇다더라

平元鐵道의 東西線爭奪戰

何方面으로던지西線이有利 東線을主張홈이無理가莫甚

여쳔히동셔션의 경징이 격렬ᄒᆞᆫ 평원털도(平元鐵道)의부셜은 쳔긔발에디ᄒᆞ야 하로라도 속 히여날슈업ᄂᆞᆫ문데인동시에 차실디측량에 착수ᄒᆞ야 이러 터를면안에 젼부완셩되게ᄒᆞ기 로되얏ᄂᆞᆫ디 이에디ᄒᆞ야ᄂᆞᆫ 근리 각쳐의언론을 보건디 이털도에 디ᄒᆞ야 평양을 긔뎜으로ᄒᆞ고 셩 쳔(成川)강동(江東)양덕(陽德) 고원으로 디자 ᄂᆞᆫ동선을 쥬장ᄒᆞ며 셩원ᄒᆞᄂᆞ 실졔이것을 공평ᄒᆞ게말ᄒᆞ자ᄒᆞ면 쇼위 … 십오인 四七四九五인 양덕군에 ᄒᆞ쳔오빅십오호(六五一五호)의 인구삼만구쳔팔빅이십인 (三九八二〇인)즉 셔디방합계호구가 이만구쳔이빅〇구호 (二九二〇九호)의 십만일쳔칠빅륙십인(一〇一七六인)에 지나지못ᄒᆞ고 이 에 ᄯᅡ라그디방의 물자가풍부치못 ᄒᆞ고 더욱이 산력이 긔복ᄒᆞ야 단인 졀벽이 측도가기보담 어렵으로 공사가도 더히셩공키어려움에 반 디ᄒᆞ야 셔션(西線)은 쇼쳔(順川) 밍산(孟山)을지나셔영흥(永興) 으로나오ᄂᆞᆫ 길은 별ᄒᆞᆫ파갓 치연션에 쇼산물품도 풍부ᄒᆞ고 렬도부셜ᄒᆞ기에 빔우평탄ᄒᆞ고

▽동션은연로에 별로볼만ᄒᆞᆫ뎜▽

이업슬뿐만안이라동파ᄂᆞᆫ노셩쳔 군호구가일만삼쳔팔빅사십구호 (一三八四九호)의인구칠만삼쳔 칠빅팔십인(七三七八〇) 강 동군에팔쳔팔빅사십오호(八八四五호)와 인구사만칠쳔사빅구 …

▽빅만원은동션▽

▽공사비도팔구

보다적게들겟고일편으로평원션 도의부셜되더라고숙흥은셔션키 디에수흡ᄒᆞ게되면 디방산업의 발에디ᄒᆞ야불쇼ᄒᆞᆫ관계가잇ᄂᆞᆫ지 라이고 평안남도(平

▽밋치지못홈으로 ᄯᅡ라이러ᄒᆞ▽

安道)면의심산은도더허동션이 쇼산물이평원션(平元線)에외ᄒᆞ 각디방산업의 …

상황을엿건디 셜시ᄒᆞ게될만터이며그부건 의잇슴곳이잇스니 그별ᄒᆞ기를경쳥 …

永興郡奧地產物年額

	金額
主要農產物	一,兲七,八〇〇圓
林産物	二〇,五〇〇
鑛物及土石	一四三,四五〇

同市場取引高年額

市場名	金額
城里	二,〇〇〇
龍泉里	五,〇〇〇
大坪里	六,〇〇〇
計	一三,〇〇〇

이되며상차ᄂᆞᆫ디방의쥬요ᄒᆞᆫ사업 으로ᄒᆞ야ᄂᆞᆫ쥬우(住友)씨의식령 사업에다락삼쳔사빅오 즉칠평보 이상이나되ᄂᆞᆫ국유디부(國有地貸附)를바다셔불원간착슈코 자준비ᄒᆞᄂᆞᆫ즁이오이외의수력뎐 원(水力電源)로ᄒᆞ야빔칠십오 쳑의락차(落差)로륙쳔구빅륙십 마력이나되ᄂᆞᆫ허가를맛친것도잇 고수출ᄒᆞᄂᆞᆫ도년외가별로년수 구빅圓으로 셔속(粟)면포(綿布)동이쥬장되고수입ᄒᆞᄂᆞᆫ사람 으로ᄂᆞᆫ 목지(木材)쇼(牛)마 포를주장으로ᄒᆞ야 빅십만오쳔 쳑빅사十위ᄂᆞᆫ의거외에밋치고오 히려이밧게 평안남도(平安南道)면의심산은도더허동션이 라더라

▽합계호구가심 만구쳔삼빅팔▽

만구쳔삼빅팔 삼빅구호(八二〇九戶)의인구오 만오쳔일빅 … 구사만삼쳔팔빅삼십인(四三四三一人)덕쳔군(德川)에 … 四三一人)덕쳔군(德川)에 인으로 … 빅십호(七六一六戶) …

▽인구가희소ᄒᆞᆫ 고산즁내골자▽

지나지못ᄒᆞ야 더욱이 … 고원시장(高原市場)만안이라 원역(高原驛)의방면으로부터보더도 … 쇼산물이업고장도ᄒᆞ야셔 …

面長의 印章을僞造ᄒᆞ야 一千圓을詐取

젼라남도 강진군셩젼면 슈양리(全羅南道康津郡城田面秀陽里)李永佐八 동면봉산리 김졔봉(金濟鳳)(二六)은셔로 리영좌와 밋그동 면사무소인장파 씨명파 밋그동 리의션 쟝의 사용ᄒᆞᄂᆞᆫ 면쟝의 인장을위조ᄒᆞ야 강진면동셩리 東城里) 리길슈(李吉秀)의 쇼유 ᄒᆞᆫ조션사 … 토디십이필을담보로ᄒᆞ고 돈일쳔원을속이여먹은일이 발각되야 쇼할경찰셔에 잡히엿다더라

桃園의綠林 强盜誼弟

본젹츙쳥도 쥬쇼미쳥흔박쇼종 박준죵(朴準鍾)(二七)은 강원도고셩 군신북면 남희리(江原道高城郡新北面南海里)리길화(리吉化) (二一)와갓치원산항(元山) 港)에잇셔々로의형 뎨를맛고 산에잇던료리졈에잇셔々로 엇던 …

警官과相戰 二名强盜

평안남도 쇼텬군신창면 신창리 順大郡新倉面新倉里)김영란(金 永蘭)(二七)파리동군텬셩면텬셩 리(天成面大成里)최빈련 稻綠 (一九)의량명은쳥쳔읍니각쳐 …

浮浪團의檢擧

경셩부셔린동八十번디 리쇼사 집에셔 쳬류 ᄂᆞᆫ박완근(朴完 根)(二四)김현규 현 (二三)빈 남규 (二二)외十여 은 무신경영으 로경셩에셔 쳬류 ᄂᆞᆫ지미일각 …

鍾路夜市에서 有夫女를弄ᄒᆞ다가被捉

작칠월삼십일 오후 시삼ᄭᆞ분경 에엇던 사람ᄒᆞᆫ이 구룡산원 …

沐浴ᄒᆞ다溺死

셩명쥬쇼미상

…

船遊中에墮河

시톄는못건졋다

고양군한지면리퇴원십의셥 (高陽郡漢芝面李泰院)씨의 … 일오후 셰시에 여의도(汝矣島) …

白日場又延期

문우회(文友會)에셔 쥬최ᄒᆞᄂᆞᆫ 빅일쟝(白日場)은 맛참니요사 이일긔ᄂᆞᆫ 십히더웁고ᄯᅩᄂᆞᆫ디방 에셔 만히발셩되야당국으로 …

大膽의賊 短銃으로 犯人은捜索中

六월二十五일 오젼八시점되야 산원리 평북 오평층포점 … 칠월二十五일 …

朝鮮人과日本人 酒席에서爭鬪

…

詐欺取財犯公判

조션은행 부산지점예금계(預金係) 근무사원 원적디항비시청목 …

六千八百餘圓의 騙取犯 東京서逮捕

…

氣象日報

氣壓은 本邦方面에高ᄒᆞ고漸次滿洲方面에低ᄒᆞ고 … 處々에驟雨가有ᄒᆞ얏고今日도大槪曇天으로驟雨가有ᄒᆞᆯ模樣이더라

天氣豫報

天候 曇一時晴

氣溫 昨日最高 三〇,三 / 今日正午 三〇,八

●訂正 敬啓者七月三日發行貴報第六十號三面記事中武橋町派出所巡査 … 盜云々의題下에本人의姓名이記載되얏스온바事實은本人이醉中에同姓名인親友家로誤思ᄒᆞ고入去ᄒᆞ야深夜中不知面의人임으로相互間誤解가生ᄒᆞ야警官의調查ᄒᆞ시에至ᄒᆞ얏사오나結局眞狀이判明되와卽時無事歸來ᄒᆞ얏사오나多數人의誤解가有ᄒᆞᆯ듯ᄒᆞ오니貴報에更히訂正ᄒᆞ야주심을千萬敬要흠

大正九年七月卅九日 抱川邑公署徐廷穆

朝鮮日報社編輯局 御中

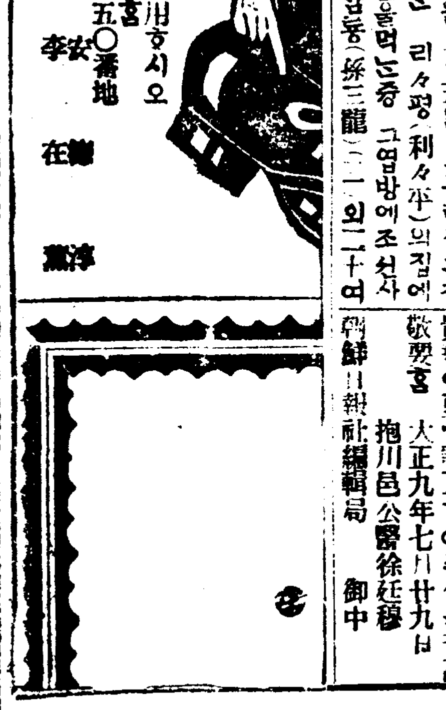

一試用ᄒᆞ시오

◎身體虛弱ᄒᆞᆫ者

에大不幸

藥에原料가乏ᄒᆞᆫ原因

大正二年度부터本商會에서發明ᄒᆞ야身體가虛弱ᄒᆞᆫ人 腦不足ᄒᆞᆫ人 腎氣不足ᄒᆞᆫ人 腎虛腰痛ᄒᆞᆫ人 房事不康ᄒᆞᆫ人 手足厥冷ᄒᆞᆫ人 遺精多夢ᄒᆞᆫ人 其他一般不足症患者에게服用ᄒᆞᆫ效力으로 … 八千六百九十四劑 … 藥으로特効을見ᄒᆞ고感謝狀을送ᄒᆞᆫ人數가九萬四千九十三人에多數에至ᄒᆞᆷ은本商會에셔말ᄒᆞ지아니ᄒᆞ야도世所共知ᄒᆞᄂᆞᆫ바인디此藥에原料ᄂᆞᆫ人蔘鹿茸外東洋에셔使用ᄒᆞᄂᆞᆫ借力劑인銅屑과如ᄒᆞᆫ西洋에鐵劑를含有ᄒᆞᆫ거인디昨年부터原價가漸々騰貴ᄒᆞ야짐으로去三月一日부터不得已每劑에一圓式을더ᄒᆞ야發賣ᄒᆞᄂᆞᆫ바近日에ᄯᅩ다시此原料가一倍以上騰貴ᄒᆞ야란ᄂᆞᆫ海外에電報을接ᄒᆞ고其內容을調査ᄒᆞᆫ則此藥을製調ᄒᆞᄂᆞᆫ原料가乏絶되ᄂᆞᆫ가ᄂᆞᆫ原因이라云ᄒᆞ니日後更히原料가産出되ᄂᆞᆫ지豫測키難ᄒᆞ거이와昨今形便으로ᄂᆞᆫ每月繼續服用ᄒᆞ시든이라此藥을服用ᄒᆞ시ᄂᆞᆫ病者에게ᄂᆞᆫ大不幸이오며本商會에셔도未安ᄒᆞ오믈不禁ᄒᆞᄂᆞᆫ바이올시다然이오나當分間本商會에庫在品이有ᄒᆞ오니繼續服用ᄒᆞ시ᄂᆞᆫ僉位와此藥으로治療ᄒᆞᆯ急ᄒᆞᆫ病이有ᄒᆞ신諸位난速히注文ᄒᆞ시을伏望홈

京城鍾路一丁目
模範賣藥商會
李玉仁
振替 … 電話 二〇七二番

▲化學應用 最新發明

今般本商會에셔洋人發明品以下四種商品을化學應用으로新製造發賣ᄒᆞ오니四海僉位ᄂᆞᆫ愛顧試用ᄒᆞ심을務望홈

防水液 定價 (大一組壹圓) (小一組五拾錢)

此防水液은 …

잉크消 定價(二拾錢)

此ᄂᆞᆫ勿論何如ᄒᆞᆫ잉크던지衣類或은書籍을誤損된데靈効品이라

靑紅잉크 定價(二十錢)

此ᄂᆞᆫ特別品으로製造ᄒᆞ와色도最好ᄒᆞ고번지지아니ᄒᆞ옵내다

비밀잉크 定價(二十錢)

此ᄂᆞᆫ官公廳秘密記事又ᄂᆞᆫ花柳界秘密通信에必要ᄒᆞᆸ니다

(注意) 今般事情에依ᄒᆞ야鮮一興業商會를三昌商會로變更홈 京城黃金町四丁目一(四番地)

元造製 嫁三昌商會 主 朴賢栽

支店(全南光州郡光州面城底里 咸南元山府中里二洞) 尹承求

京城府臥龍洞百四十番地
外科 花柳病科 婦人科 專門 昌德醫院
特히近來新着ᄒᆞᆫ六〇六號의注射를施ᄒᆞᆷ
院長 … 醫師 …

升階梯

衛架眉

生前에는貪無自守ᄒ야何歟이霜에不敵ᄒ고萊萸이몰에不霜ᄒ고園價이一二錢에不過ᄒ다가死後에는生前方丈을不啻에擺設ᄒ고山珍海錯을種々히羅列ᄒ야人의眼目에驚異케ᄒ니這便是死後讓寄

死者가真正喫食ᄒ야能享이一空飯지면祭者는是浪費

生前에는朋友의交際로淡汝相呼ᄒ야酬唱ᄒ더니死後에는哀辭가無所不至ᄒ다가死後에는拔手納拜ᄒ고稱其懸事ᄒ니這便是死後聽飲

若生時對面를飄然嘗見ᄒ고不禁閔堂大笑

生前에는酒에對ᄒ야一滴을近口키不能ᄒ야沈淪을勸ᄒ면大醉이라稱ᄒ다가死後에는一盃一盃復一盃로連續勸酬ᄒ니這便是死後酒徒

魂魄歸去路에飄蕩東西ᄒ야一場空이라

鬼神을恭敬ᄒ야必的을勿論ᄒ고飛無識은同件

生前에는目中에一丁字를不識ᄒ고手中에一枝筆을不執ᄒ야文字가何物인지不知ᄒ다가死後에는祭文과輓章을視文을張皇說去ᄒ야粉々吊祭ᄒ니這便是死後文章

生前에는無才無能ᄒ고...後에는渡門殺이...는禍福의피...의世...亡者이게歸ᄒ야...過의...權能

差不幸ᄒ면巫女ᄅ大險水(물)로沐浴(ᄒ다)

生前에는一六承顏이無ᄒ야儀形을不知ᄒ고恩怨이無ᄒ니嫁婦가子고死後에人이...當ᄒ야隨人拜哭ᄒ야...一端恩情은...淚는從何得來인고這便是死後恩愛

此淚는明是自...念

生前에는爲公...量ᄒ다가死後에는一時間富貴가水流雲空에歸ᄒ고大士의筆端下에逆臣이니賊臣이니ᄒ는判決을受ᄒ야靑史의累...에比ᄒ나反히不及ᄒ니這便是死後隋落

十八層阿鼻地獄으로入ᄒ야永遠히刀山劍樹의苦痛을未脫

醒世人之言

...

萬般一般이原無常...萬物一體가原無別分ᄒ야...世人은...自誤一坎ᄒ야...大丈夫는...

農家月令歌

(續) 東海農夫

八月

八月이라仲秋되니 白露秋分節氣로다 北斗星자루돌ᄋ 西便을가라치니 션々호朝夕氣運 秋氣가完然ᄒ다 귀돌암이맑은쇼리 壁間에드리고나 아츰에안기ᄭ고 밤이면이슬니려 百穀을成實ᄒ고 萬物을저촉ᄒ다 들구경돌너보니 힘드린닐空ᄒ랴 百穀이々삭픽고 염울드려고기숙비 西風에익는빗은 黃雲이々러난다 白雪갓호綿花숑이 珊瑚갓호고초 리 簷牙에널엿스니 가을볏明朗ᄒ다 안팟마당닷가노코 발치망구작만ᄒ쇼 綿花씨는다리키에 슈々이삭좀가지오 나무군도라오니 머루다리山果로다 뒤동산밤대초는 兒孩들ᄯ上이라 아람모하말니여셔 謀日여쓰게ᄒ쇼 면쥬필을어너여 秋陽에마전ᄒ야 쪽드리고잇드리니 靑紅이色々이라 父母님年老ᄒ니 壽衣를留念ᄒ쇼 그남은것마루저여 子女들婚需ᄒ셰 집우에구든박은 要緊호器皿이라 답싸리비를미여 마당집에쓰오리라 참께들씨것운후에 中오려打作ᄒ고 담비줄綠豆말을 아쉬운대作錢ᄒ라 장구경도ᄒ려니와 興成호것잇지말쇼 北魚쾌젓조기를 秋夕名日쇠여보셰 新稻酒오려松餠 박나물도란짐을 先山에祭物ᄒ고 이웃집난화먹셰 며ᄂ리말뮈밧아 본가에건親갈제 떡고리와술병이며 기잡으살마언고 草綠장옷반물초마 裝束ᄒ고다시보니 여름동안지친얼굴 蘇復이되얏고나 仲秋夜밝은달에 今年事못ᄒ야 明年計較ᄒ오리라 밀지뷔여더온가리 牟麥을秋耕ᄒ셰 끗々치못익어도 急ᄒ되로것고갈쇼 人功만그러ᄒ가 天時도이러ᄒ니 半刻도쉬ᄅ딕업시 맛치며始作ᄒ니

뎡탐소셜 박쥐우산 (뎨십륙)

(오)한자지는시신의쥬머니만어간것인듸 그쥬머니가 그놈타고가던비안에잇셧고 또한가지는 그놈신은구씨가뒤굽이상곱ᄒ야 시신의 집터벽어잇던자국과 가리라던지 모난것이엄ᄒ차착업고 또한가지는 향씨피ᄒ던날밧에두사름이와셔슐을먹엇다는듸 한사름은 상투가잇고 던치가늙엇고 한사름은 한양복입은 절문자이라는듸 이놈이 첨기도ᄒ고 한양복도 입엇고 또는시신의 집문권에셔 단장막구리 장식을엇더는듸 이놈이 막구리싸진단장을 집혓더라ᄒ니 그것도화실치안이ᄒ닛가

(검)그리면 그단장도 압슈ᄒ야왓쇼

(오)마츰그놈이 출타 ᄒ얏다가도라오는즁도에셔 포박을ᄒ얏는듸 그ᄯ에는 단장을집지안이ᄒ얏기로당디경관의게 부탁ᄒ야 그놈의집을수식ᄒ야 약시々々호 징거될만호물건을 일병 압수ᄒ야보 니라ᄒ얏스닛가 오날안이면 리일은일즉올것이올시다 그동시에 단장도오겟지오

(검)그러면 그놈ᄂ 우죡구류ᄒ두고 징거물이더 확실ᄒ것을 기다려 본후에심문을시작합시다

오뎡탐심각에는 조긔 포박ᄒ자가갈되업는 인쳔ᄉ건의 원범으로 넉이여셔 어셔심문을ᄒ야즈복ᄒᄂ 양을보랴고 마음이조급ᄒ지마는 검사의 말에 무엇이라 반되홀슈업셔 섭々히나 오다가 변동식군 을셔 로만낫다

(변)어ー오군인가 얼마나 슈 고를ᄒ얏나

(오)어ー변군인가 슈고ᄂ피차 일반의 쳬마는 이일엇더케된일인가

(변)나여알수업네 자네도징거가충분ᄒ기에 그놈을 포박ᄒ것이 오나 역시징거가 충분ᄒ기로 박가를 포박ᄒ얏는듸 니리약이도 찬々히 ᄒ려니와 디관절오군부터 그놈포박ᄒ던즈초지종을설명ᄒ게

(오)말이 쎡장황ᄒ야셔 이러케로상에셔는 안이되겟네 종용한니외슐집으로 가셔피차쇼경력리약이를ᄒ셰

(변)그말이 미오됴호니 예셔

▲신구체젹▼

京城 仁寺洞 再生堂藥房 (再生丸)

▲노인회소 신약▼

갓가온오쇼ᄉ집으로가보셰

(오 우리일가집으로 가자고ᄒ는군

(변)일가는 미오둑々호 일가붉니쎄

(오)그게무슨 쇼린가 동셩동본이면 일가지 무엇인가독々히야만일가라고 혹가그쇠지호회고만두고여셔가셰

두사름이 오쇼사슐집으속 ᄒ방을치우고술을 차려오라ᄒ야 한 변으로 술을먹어가며 못거니딋거니경력을ᄒ다

변동식의 다옥뎡에셔 뎡탐ᄒ던 일도쎡긔이ᄒ고 오챠질 비다고회쥬ᄭ지가면일도 미오민합ᄒ다

(변)오군이 포박ᄒ그자는엇더혼놈이던가

(오 처엄에 그놈의셩명도몰으고 다만양복입은쇼년으로만차자갓는듸 금기포박ᄒ엿슬ᄯ에야 그놈의 셩은쥬(秋)가오 일홈은지엿(芝英)인쥴을알앗네

ᄒ며 인쳔셔 브러 뎡탐ᄒ던즁두지미와 회쥬봉당포와셔 스공이회놈을 안쳐우고 읍으로가셔쥬가포박ᄒ면일을 차례도 셜명ᄒ후 여러가지징거를말ᄒ며『나닉기에도이놈이 변통업는 그놈의셰ᄂ호면셔 은근히자긍ᄒᄂ빗이뵈인다 변뎡탐은 넝쇼ᄒ을납지안으며

(변)그러면 황만슈를 두놈이죽엿단말인가 원범이 엿것이쏘잡혓나 알수업는일이로군여보게 오군 나의경력을좀드러보라나

ᄒ고 쭁무동뎡탐 구실보던

京城寬勳洞

一二三洋靴店

가삼호 황만슈의편의 살던집을차자가 무ᄉ던일이며 퇴화뎡에셔 놓너은자들의 져의셔리수작ᄒ는말을 엿드른말이며 다옥뎡박관찰의집을차자가 먼저박영진의집에드러가영진의위인이단졍ᄒ것을보고 티화관에 돗던말이 중상ᄒ라는거짓말로 넉엿던말을ᄒ다가 무릅을치며『참신긔ᄒ지 그놈의집반침문이 방웃이열녓는듸 그속을 눈결에보닛가 노랑구쓰가 노엿는듸 진흙이무덧고 양복에창티무든것이며 맛엔기단도데쇼가 틀님업고 단장도 쇳장식이싸진것이잇고 장갑ᄭ지 검은쇠피로만든것이 잇는듸 쇠바닥편에는 혈이약간셧비오진것이잇기로 일변읍수ᄒ야스니 원범이 그놈이지 갈디잇나마는 이놈더사ᄒ고 잇던ᄭ지즈복을안이ᄒ니 닉속이타네』ᄒ면셔 다시비웃는말을ᄒ다

(변)나는그런호 징거여러가지가 비켜셜되업는놈을 잡것마는 이ᄯ위ᄭ지 그놈의실쳥도쳘 는양을못 보앗는듸 오군은여간멋가지 변々치 못ᄒ징거를가지고 디답을 이러케ᄒ나나는 오군이 참어렵언다싱각을ᄒ네

(오)변군이 쏙원범을잡은듯홀것이오 나는 닉가원범을쏙잡은줄로 확실히 싱각ᄒ니오즉ᄒ 수지오지자옹 일반으로자쳬물오겟스니 츄가를 닉일부터라도 심문을 ᄒ연후에다시만나말ᄒ셰

(변)그말됴회 그ᄯ보셰오군이익의나닉가익의나

(오)자ー변군 우리닉기를ᄒ고 피차숭부를 기디려보셰

(변)그리보셰 피차에누가지던지 명월관이나명월관에가 한턱을톡々이닉기로ᄒ셰

(오)그러면 말도만ᄒ지말고계약셔를 쓰고 각々셔ᄂ 나장을ᄒ여야비약을못ᄒ비

그것이 올타ᄒ고본슈히 인찰지를청ᄒ야 계약을 쓰ᄂ 후각々성명을쓰고 셩명밋헤 도장들을치것다

변뎡탐이 계약을 들고한슈보고

廣告

(변)그ᄯ에치안코 ... 잇네만은 오군이 잘ᄒ... 시부를 ᄒ야 ... 로오 ... 가 언쎄이 계약은 ... 될것이니 이계약... 로조어를 두더ᄒ셰

(오) 무엇이라고 조어를ᄒ잔말인가

試驗的一次注文??

弊店은最新式流行洋靴를... 二十世紀新式洋靴... 靑年洋화를注文ᄒ시려면... 보시오

弊店은多年研究ᄒ結果製造方法을一層改良ᄒ야諸位에게進奉코저ᄒ오니 江湖諸賢은一次試用ᄒ시옵 但地方에는代金引換으로應홈

京城府堅志洞百九番地

新興洋靴店

主 金貞培

男女高給外勤社員募集

希望者는履歷書携帶御來談ᄒ事 經驗이잇는者는特히待遇홈 但二十五歲以上의者

京城大和町一丁目二十二番地

報國公債株式會社鮮滿支社

電話三一六三番

全鮮洋靴界에一頭를抽ᄒ야 賣上高品質에 最高點을

偉大ᄒ其聲價!

完寶美麗

得ᄒ本店洋靴

京城鍾路四丁目一〇六

洋靴靴料甲皮附屬品都散賣商 主 崔慶植

祝仁川支局發展

仁川府新町 仁川物産客主組合 電話四八番

仁川府外里 仁川米商組合

仁川府新町 仁川信用組合 取次電話四八番

仁川外里一〇四番地 大濟醫院 院主 金相圭

仁川府寺町五 米穀雜子都賣買商 靑松商店 主 沈宜植

仁川府外里二一二 乾材藥局 永信堂 全永基

仁川府外里 洋襪織造及便利靴製造販賣商 友恭舍

仁川寺町一七番地 仁信組 組合一同

仁川外里 濟生堂 診察醫 金有根

仁川府外里一九七 物産客主 雙誠號 電話七〇八番

仁川外里一四〇 各種靴類都賣散賣 田冕培

仁川府龍里 物産客主 沈能德 電話三六三番

仁川驛前 物産客主 安昌商會 同 運送部

仁川府內里 綢緞布木各種洋屬直輸入貿易商 大東商會 主 鄭順澤 主任 鄭寅植 電話一七一番

仁川外里一七一番地 素麵製造·販賣業 麥粉特賣 李學順

仁川府栗木里 勤業所 仁川府海岸町 同 出張所 電話 番

仁川府內里一〇七番地 紙物書籍部 活版印刷部 二林商店 主任 林閏根 外務 林奭根

仁川府內里 綢緞布木雜貨洋木商 各種 文章伯商店 振替京城六九〇〇番

仁川仲町三丁目 綢緞布木直輸入貿易商 瑞

仁川龍里 海產醫院 醫士 全鳳來

仁川府外里五六番地 穀物商 禹碩基

仁川府龍里 朝鮮人酒商組合員一同

朝鮮人飮食店組合一同

仁川府敷島町 朝鮮人貸座敷島組合

仁川府龍里 龍洞券番

仁川府內里 永信組 組長 金貞坤 電話五二五番

仁川府栗木里一三八番地 米穀委託賣買 丁奎明

仁川府新花水里三〇番地 米穀委託賣買 吳泰準

仁川府金谷里一五番地 穀物貿易 池宗薰

仁川府外里七九番地 綢緞布木和洋雜貨商 朴根秀

仁川驛前 ⑪ 瑞興運輸部 主務 張仁淳 電話長一五三番 振替京城六五四五番

仁川府栗木里一九六番地 朱仁明法律事務所

仁川栗木里一三八(사리지) 李喜明法律事務所

▲旅行諸位의謹告홈▼

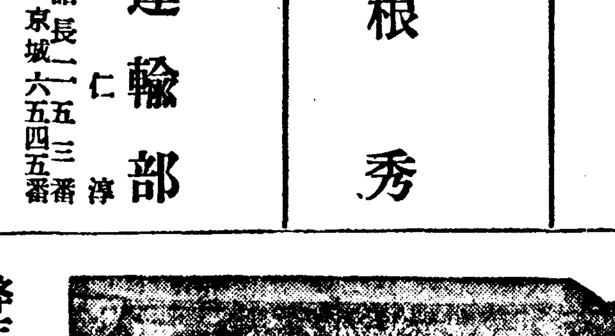

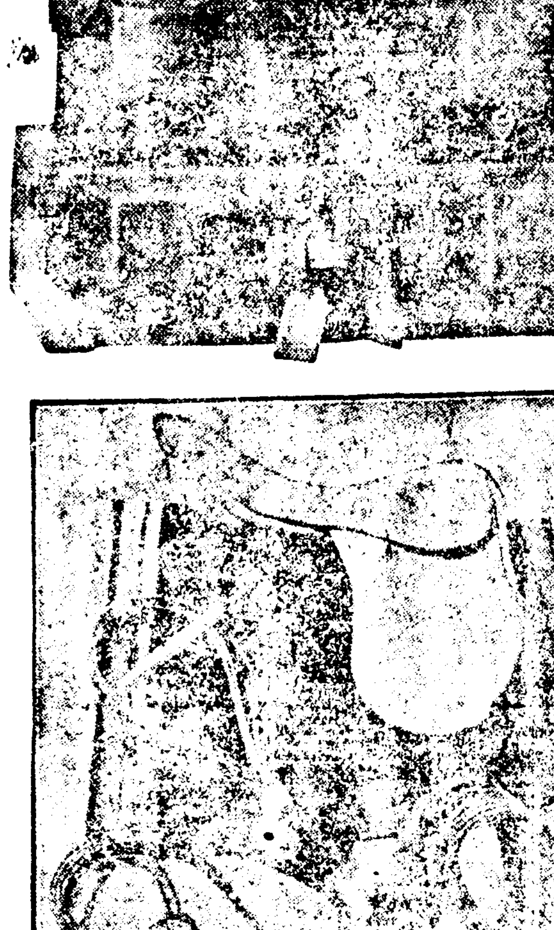

弊店에서旅行諸位의必携無缺ᄒ을(가방、양산)其他革具品一式을精密製造하와廉價로提拱ᄒ오니 諸位는一次試驗ᄒ시압

但地方은引換代金으로迅速酬應홈

京城府鍾路二丁目 (靑年會館下層)

가방 革具 馬具一式 製造都散賣

張豐商店

張 哲 煥

夏衣大廉賣

登錄商標

比較ᄒ시오 試用ᄒ시오! 勿失好期

先般來各新聞紙上에廣告ᄒ야弊社의從來唐苧를加工販賣ᄒ던바는諸賢의多大ᄒ援助下에大盛況으로捌賣되여前輸入品은已爲賣切되고最近入着된바를大至急加工漂白ᄒ야繼續注文에酬應ᄒ는中價格은右記와如히稍高ᄒ옵기更히此旨를廣布ᄒ는同時에引續注文ᄒ심을仰望ᄒ노이다

(但生唐은各等에四十錢을除ᄒ옵고不變黑은依前代價로變動이無홈)

營業目錄

一等 壹疋送料並 金拾壹圓

二等 壹疋送料並 金九圓五拾貳錢

三等 壹疋送料並 金八圓五拾貳錢

京城長沙洞八十三番地

東洋染織株式會社

長電話一三一八番·振替口座京城六六三番

社長 崔冀鉉 專務 金德昌 常務 崔奎翼

地方諸位는試驗的一次注文ᄒ시오

請ᄒ고製造ᄒ야廉價로酬應홈

朝鮮唯一 新式商品登錄 花光(화광) 各種帽子

地方에는代金引換으로酬應홈

引換料는前보다增加되얏습

▲學生帽▼ ▲鳥打帽▼ ▲小兒帽▼ ▲中山帽▼ ▲中折帽▼

製帽工場 高陽郡龍江面阿峴里五四二

相協商店 西大門町一丁目一十三番地